EXPOSE MEDIA
MERAWAT AKAL SEHAT

www.exposemedia.id
redaksi@exposemedia.id
EXPOSEMEDIA.id
pratamadigmedia

RABU
24 FEBRUARI 2021

E-KORAN

BERITA UTAMA

GSVL: Selamat Bertugas AA-RS di Kota Manado

DPRD Manado Gelar Paripurna Penetapan Walikota dan Wawali Terpilih

Buruh Sampah Manado Tuntut Gaji Belum Dibayar

halaman 5

DUET ROMELU LUKAKU-LAUTARO MARTINEZ

MAKIN MENARUTKAN

EXPOSEMEDIA - Inter Milan sukses melalui laga derby della Madonnina pada Minggu (21/2) malam dengan kemenangan. Di balik hasil positif ini, nama Lautaro Martinez dan Romelu Lukaku kembali menjadi pusat perhatian.

BERLANGGANAN GRATIS **E-KORAN** INI MELALUI: **0811805530** WHATSAPP

GSVL: Selamat Bertugas AA-RS di Kota Manado

EXPOSEMEDIA, MANADO — DPRD Kota Manado, Rabu, (24/2) menggelar Sidang Paripurna Penetapan Walikota Andrei Angouw (AA) dan Wakil Walikota Richard Sualang (RS) yang terpilih pada Pemilihan Kepala Daerah (Pilkada) 2020. Nampak memimpin sidang paripurna Wakil Ketua DPRD Manado, Nortje Henny Van Bone.

Pantauan exposemedia, sidang paripurna turut dihadiri Wali kota dan Wakil Walikota terpilih, AA-RS, Sekretaris Kota Manado, Micler Lakat serta perwakilan anggota dewan yang dibatasi.

Sementara melalui zoom meeting, Walikota, GS Vicky Lumentut dan anggota dewan lainnya yang menyaksikan dari ruang fraksi dan ruang komisi.

Wakil Ketua DPRD, Nortje Van Bone pada kesempatan tersebut mengatakan kalau paripurna dilakukan sesuai dengan hasil rapat Badan Musyawarah (Banmus) DPRD Manado.

"Berdasarkan Salinan Surat KPU Manado yang masuk, maka DPRD Manado dalam Sidang Paripurna ini mengumumkan bahwa Bapak Andrei Angouw dan dr Richard Henry Martin Sualang sebagai Wali Kota dan Wakil Wali Kota Manado Terpilih," terangnya.

Sementara Walikota GS Vicky Lumentut yang mengikuti secara virtual menyampaikan selamat bertugas untuk Walikota dan Wakil Walikota terpilih.

"Semoga di tangan kepemimpinan yang baru, kami berharap agar kiranya Kota Manado dapat Maju, lebih sejahtera masyarakatnya, dan tak lupa pula para Dewan Manado untuk dapat mensuport bersama dan saling bahu-membahu bangun kota yang kita cintai," ujar GSVL, sapaan akrab walikota dua periode. **(ale/*)**

DPRD Manado Gelar Paripurna Penetapan Walikota dan Wawali Terpilih

EXPOSEMEDIA, MANADO — Rabu, (24/2) hari ini Badan Musyawarah (Bamus) Dewan Perwakilan Rakyat Daerah (DPRD) Kota Manado akan menggelar rapat paripurna penetapan Walikota dan Wakil Walikota terpilih di Pemilihan Kepala Daerah (Pilkada) 2020 lalu, yang telah dibahas dalam rapat Bamus dipimpin Wakil Ketua DPRD, Nortje Van Bone bersama Andrey Laikun.

Dalam rapat tersebut, sri kandi Partai Demokrat ini menjelaskan bahwa agenda rapat paripurna telah disepakati oleh seluruh peserta rapat Banmus.

"Sesuai kesepakatan dengan Banmus, Rabu 24 Februari 2021 akan di selenggarakan rapat paripurna untuk penetapan Wali kota dan Wakil Walikota Manado terpilih pada Pilkada 2020," tegasnya.

Nortje menambahkan, dalam pelaksanaan rapat paripurna tetap mengikuti protokol kesehatan covid-19.

"Peserta yang hadir langsung dibatasi, masing-masing fraksi 2 orang, ditambah 3 pimpinan dewan, serta Forkopimda Manado. Untuk anggota DPRD lainnya akan mengikuti rapat secara virtual di ruang komisi atau fraksi," jelasnya.

Diketahui, nampak hadir dalam rapat Bamus yakni Sekretaris Dewan (Sekwan), Adi Zainal Abidin, anggota Bamus, Ronny Makawata, Lucky Datau, Nur Amalia, Christi Masengi, Yanti Kumendong, Vanda Pinontoan, Boby Daud, Rosalita Manday, Reynold Wuisan, dan anggota DPRD Manado lainnya seperti Hengky Kawalo, Ridwan Marliaan, Revani Parasan dan Jimmy Gosal. **(ale/*)**

Call Center 112 Pemkot Manado Masuk Finalis IDC's 2021

EXPOSEMEDIA, MANADO — Prestasi membanggakan kembali diukir Call Center Siaga 112, Pemerintah Kota (Pemkot) Manado mewakili Indonesia sebagai salah satu finalis IDC's 2021 Smart City Asia Pacific Awards (SCAPA).

Hal ini dikatakan Sekretaris Kota (Sekot) Manado, Micler Lakat, Selasa (23/2).

Sekot mengatakan kalau Call Center 112 masuk kategori Public Safety- Next-Generation Emergency Services.

"Emergency Call Center Manado Siaga 112, telah banyak memenangi ajang kontesasi. Salah satunya, pernah menjadi pemenang dalam ajang Contact Center Word 2019 Best in Asia Pasific, ang dilaksanakan di Phuket Thailand," terangnya.

Lanjut Micler, call center 112 Manado tidak hanya soal penghargaan saja yang dikejar tapi juga digunakan oleh masyarakat Kota Manado dalam kondisi darurat.

"Call Center 112 Manado sangat membantu Pemkot Manado dalam hal tindak lanjut, maupun warga yang butuh pertolongan," jelasnya.

Micler menambahkan, call center 112 Pemkot Manado juga sangat membantu penanganan covid-19 dan penanganan bencana.

"Layanan 1x24 jam yang disediakan dapat menampung keluhan warga yang memerlukan layanan secara cepat. Apalagi, keluhan warga tersebut langsung dikoordinasikan operator ke perangkat daerah terkait," tegasnya.

Diketahui, call center 112 Pemkot Manado dijadikan saluran siaga untuk komunikasi dan koordinasi penanganan corona.

Petugas pusat panggilan call center di ruang Cerdas Command Center (C3) Kantor Walikota Manado ramai menerima laporan, komplain maupun keluhan terkait Covid-19, di samping beberapa laporan lainnya.

Layanan call center ini dapat digunakan tanpa biaya pulsa.

(ale/*)

GSVL akan Keluarkan Perwako Baru Pembatasan Aktivitas Pelaku Usaha

EXPOSEMEDIA, MANADO — Pemerintah Kota (Pemkot) Manado dalam waktu dekat ini akan mengeluarkan Peraturan Walikota (Perwako) terkait pembatasan aktivitas berdasarkan penilaian Gugus Tugas Covid-19 Manado.

Hal ini dikatakan Walikota, GS Vicky Lumentut usai mengikuti launching Lingkungan Manado Tangguh (LMT) bersama Forkopimda Senin (22/2) kemarin.

Orang nomor satu di Kota Manado ini mengatakan bahwa dampak kebijakan LMT lebih adil untuk warga.

"Kalau sebelumnya semua wilayah Manado dibatasi aktifitas dengan operasi usaha hanya sampai pukul 20.00, setelah LMT diberlakukan, Pemkot akan mengeluarkan Perwako baru terkait pembatasan aktivitas berdasarkan penilaian Gugus Tugas Manado," terangnya.

Lanjut walikota, untuk zona resiko tinggi batasnya sampai pukul 19.00 wita, zona resiko sedang batasnya 21.00 wita.

"Untuk zona aman tidak ada batasan melainkan bebas beroperasi hingga waktu yang tidak ditentukan, dengan alasan agar supaya ekonomi rakyat bisa terus berjalan," tutup GSVL sapaan akrab walikota dua periode. **(ale/*)**

Buruh Sampah Manado Tuntut Gaji Belum Dibayar

EXPOSEMEDIA, MANADO — Kesal gara-gara gaji belum dibayar, Rabu (24/2) puluhan buruh sampah yang tergabung dalam Forum Solidaritas Buruh Sampah menggelar aksi damai di depan kantor Walikota yang dikawal Sabara Polresta Manado dan diterima langsung anggota DPRD Manado, Bobby Daud, Bambang Setiawan, Abdul Wahid, Ishak Kiu, Zakaria Tatukude dan Suyanto Yusuf.

Koordinator Lapangan (Korlap) Alvian Tempongbuka mengatakan kalau aksi demo ini untuk menuntut upah para buruh sampah yang belum dibayar.

"Dari bulan Desember 2020, Januari dan Februari 2021 belum dibayar. Kami juga menanyakan terkait manajemen serta tugas buruh sampah yang tidak ada kejelasan," terangnya.

Lanjut Alvian, bahkan ada beberapa buruh yang sudah dipecat tanpa pemberitahuan dan juga upah yang dipotong oleh pihak kecamatan.

"Kalau tuntutan kami tidak dipenuhi, kami akan kembali melakukan aksi demo besar-besaran. Kami berharap para wakil rakyat segera menindaklanjuti tuntutan kami," tegasnya.

Sementara anggota DPRD yang diwakili Sekretaris Komisi A, Bobby Daud mengaku akan mengawal aspirasi dari para buruh sampah.

"Tuntutan akan kami tindak lanjuti dan meminta data terkait pemutusan kerja para buruh sampah dan gaji yang belum dibayar," kata Bobby yang berharap para buruh sampah untuk bersabar serta memastikan tuntutan tersebut akan ditindaklanjuti. **(ale/*)**

Gubernur Olly Dondokambey Pacu Perkembangan Komoditi Perikanan Sulut

EXPOSEMEDIA, MANADO — Gubernur Sulawesi Utara Olly Dondokambey melakukan audiensi dengan Menteri Kelautan dan Perikanan RI Sakti Wahyu Trenggono di Jakarta, Selasa (23/2/2021).Pertemuan dilaksanakan dengan menerapkan protokol kesehatan Covid-19.

Pada kesempatan itu, Gubernur Olly dan Menteri Trenggono membahas perkembangan industri perikanan di Sulut.

"Kami juga membahas terkait peluang bertambahnya nilai ekspor komoditi perikanan Sulut di luar negeri yang sudah berjalan selama ini seperti ke negara Jepang," ujar Gubernur Olly.

Diketahui, Sulut memiliki sumber daya perikanan yang tinggi serta memiliki letak yang sangat strategis di Asia Pasifik.

Selain itu, Menteri Trenggono menyebut rencana kunjungan kerjanya bersama jajaran KKP ke Sulut pada Maret 2021 untuk meninjau industri perikanan di Sulut dan beberapa agenda penting lainnya.

Dalam audiensi ini, Gubernur Olly turut didampingi Ketua Fraksi PDIP DPRD Sulut Rocky Wowor. **(bm)**

Usulan Pencopotan JAK Sudah Dikirim ke Pemprov

EXPOSEMEDIA, MANADO — Sekretariat DPRD Sulut telah mengirimkan putusan sidang paripurna usulan pemberhentian James Arthur Kojongian (JAK) dari kursi pimpinan DPRD

Ini disampaikan Sekretaris DPRD Sulut Glady Kawatu, Selasa (23/2) siang di ruangannya.

"Sesuai dengan peraturan pemerintah dan tata tertib, pemberhentian pimpinan DPRD ditetapkan dalam rapat paripurna dan ditetapkan sebagai putusan DPRD. Dan itu telah ditandatangani ketua DPRD," jelasnya.

Putusan DPRD tersebut lanjut Kawatu, harus melalui mekanisme. Yakni DPRD mengusulkan pemberhentian pimpinan DPRD pada Kemendagri melalui gubernur.

"Kita sudah sampaikan ke gubernur dalam hal ini melalui Sekretariat DPRD untuk mengusulkan pemberhentian James Arthur Kojongian sebagai pimpinan DPRD," urainya.

Kemudian terkait pemberhentian sebagai anggota DPRD,

dikatakan Kawatu, sesuai rekomendasi Badan Kehormatan diserahkan pada Partai Golkar.

"Setelah proses dokumentasi dokumen dan surat keputusan dan berkas pendukung lainnya, Sekretariat DPRD telah meneruskan pada Ketua DPD Partai Golkar Sulut dan Ketua DPP Partai Golkar untuk proses lebih lanjut terkait rekomendasi BK sebagai anggota dewan," tandasnya. **(mp/jp)**

Resmi Dilantik Jokowi, Jajaran Direksi BPJAMSOSTEK Formasi Baru

EXPOSEMEDIA, JAKARTA — Selasa (23/2) kemarin Presiden Indonesia Joko Widodo (Jokowi) resmi melantik Jajaran Direksi BPJS Ketenagakerjaan atau dikenal dengan sapaan BPJAMSOSTEK untuk periode 2021-2026.

Anggoro Eko Cahyo, ditunjuk sebagai nahkoda baru lembaga perlindungan tenaga kerja tersebut.

Dengan keoptimisan dalam memberikan perlindungan menyeluruh dan kesejahteraan kepada pekerja Indonesia dan keluarganya.

Jajaran direksi terbagi dalam enam Direktorat yang masing-masing dijabat oleh Direktur yang berkompeten dalam bidangnya.

Anggoro menyatakan dirinya dan jajaran direksi yang diberi amanah langsung oleh presiden Jokowi akan mengelola dana pekerja yang besar ini dengan integritas yang tinggi, tata kelola yang baik dan tentu saja harus tetap inovatif.

"Kami juga akan melakukan digitalisasi jaminan sosial karena ada 3 tantangan utama yang harus kami hadapi, yaitu peningkatan cakupan peserta, peningkatan manfaat dan layanan bagi pekerja, dan optimalisasi hasil investasi dana pekerja," janjinya.

Dirinya juga menyoroti relasi yang baik harus dijaga dengan pemangku kepentingan baik eskternal, seperti dengan kementerian dan lembaga, juga dengan jajaran Dewan Pengawas sebagai perwakilan stakeholder di internal, karena akan sangat membantu dalam mewujudkan visi dan misi kami ke depannya.

Dalam menjalankan tugasnya, Anggoro telah menyusun jajaran Direktur teknis yang membidangi Direktorat Kepesertaan, Direktorat Pelayanan, Direktorat Pengembangan Investasi, Direktorat Keuangan, Direktorat Perencanaan Strategis, dan Direktorat Umum & SDM.

Dimana, untuk tugas perluasan kepesertaan BPJAMSOSTEK akan dipimpin oleh Zainudin yang menjabat sebagai Direktur Kepesertaan. Zainudin sebelumnya merupakan pejabat karir di lingkungan BPJS Ketenagakerjaan dengan posisi terakhir sebagai Deputi Direktur Bidang Kepesertaan Korporasi dan Institusi dan merupakan pejabat aktif hingga dilantik sebagai Direksi periode 2021-2026.

Terkait dengan bidang layanan, Roswita Nilakurnia diberikan kepercayaan untuk menjabat sebagai Direktur Pelayanan BPJS Ketenagakerjaan.

Sebelumnya, dirinya menjabat sebagai Direktur Keuangan, SDM & Umum di PT Pulo Mas Jaya yang merupakan anak perusahaan PT Jakarta Propertindo (JAKPRO).

Edwin Michael Ridwan dipercaya untuk mengelola dana peserta dengan jabatan sebagai Direktur Investasi. Edwin terakhir menjabat sebagai SVP Investasi Pasar Uang dan Pasar Modal PT Taspen (PERSERO) dan untuk periode 2021-2026 mendatang, dirinya akan mengelola dana pekerja dengan integritas yang tinggi, sesuai dengan mandat dari Direktur Utama BPJAMSOSTEK.

Sementara itu, Asep Rahmat Suwandha ditunjuk sebagai Direktur Keuangan untuk mengelola keuangan badan. Dirinya sebelum menjabat sebagai Direktur Keuangan merupakan Aparatur Sipil Negara di Komisi Pemberantasan Korupsi (ASN KPK) sebagai koordinator wilayah VI dan Supervisi Pencegahan (Korsupgah) KPK.

Pramudya Iriawan Buntoro, yang sebelumnya merupakan Deputi Direktur Bidang Aktuaria BPJAMSOSTEK, kini dipercaya untuk menjabat sebagai Direktur Perencanaan Strategis dan Teknologi Informasi di BPJAMSOSTEK.

Dirinya merupakan salah satu direktur termuda yang pernah menjabat sejak PT Jamsostek (PERSERO) berdiri dan merupakan talenta internal BPJAMSOSTEK yang berkarir dari level staf.

Terakhir, Direktur Umum dan SDM BPJS Ketenagakerjaan dipercayakan kepada Abdur Rahman Irsyadi. Yang bersangkutan sebelumnya menjabat sebagai Deputi Direktur Human Capital BPJAMSOSTEK dan berasal dari internal atau karyawan BPJAMSOSTEK.

Jika ditilik dari keseluruhan jajaran Direksi BPJAMSOSTEK periode 2021-2026 ini, total ada 3 orang karyawan BPJAMSOSTEK yang dilantik oleh Presiden Joko Widodo.

"Formasi Direksi ini bukan merupakan formasi permanen dan akan dilakukan evaluasi secara berkala. Saya berharap, formasi ini solid dan harmonis mewujudkan sinergi positif dengan seluruh stakeholder sehingga mampu meningkatkan kinerja BPJS Ketenagakerjaan serta mewujudkan visi dan misi dalam memberikan perlindungan dan pelayanan terbaik kepada peserta. Mohon dukungan seluruh stakeholder agar kami bisa mewujudkan kesejahteraan pekerja Indonesia", tutup Anggoro. **(*/red)**

BPJS Ketenagakerjaan
panggil kami bpjamsostek

Infografis Libur Nasional dan Cuti Bersama 2021

EXPOSEMEDIA, JAKARTA — Liputan6.com, Jakarta - Cuti Bersama 2021 dipangkas 5 hari. Sebelumnya ada 7 hari, kini menjadi hanya 2 hari. Libur Nasional dan Cuti Bersama 2021 mengalami pembaruan.Pemangkasan Cuti Bersama 2021 dipicu lonjakan kasus positif Covid-19 usai libur panjang. Kurva peningkatan penyebaran virus corona belum kunjung melandai, meski berbagai upaya sudah dilakukan.

Cuti Bersama dinilai berpotensi meningkatkan mobilitas masyarakat, sehingga penularan meningkat.

Padahal kini program vaksinasi Covid-19 sedang berjalan.

Kampanye libur di rumah saja selalu disuarakan. Tetap disiplin protokol kesehatan selagi berlibur di luar rumah juga penting dilakukan.

Berencana menikmati liburan yang aman dari Covid-19 tahun ini? Simak jadwal lengkap Libur Nasio-nal dan Cuti Bersama 2021 dalam Infografis berikut ini:

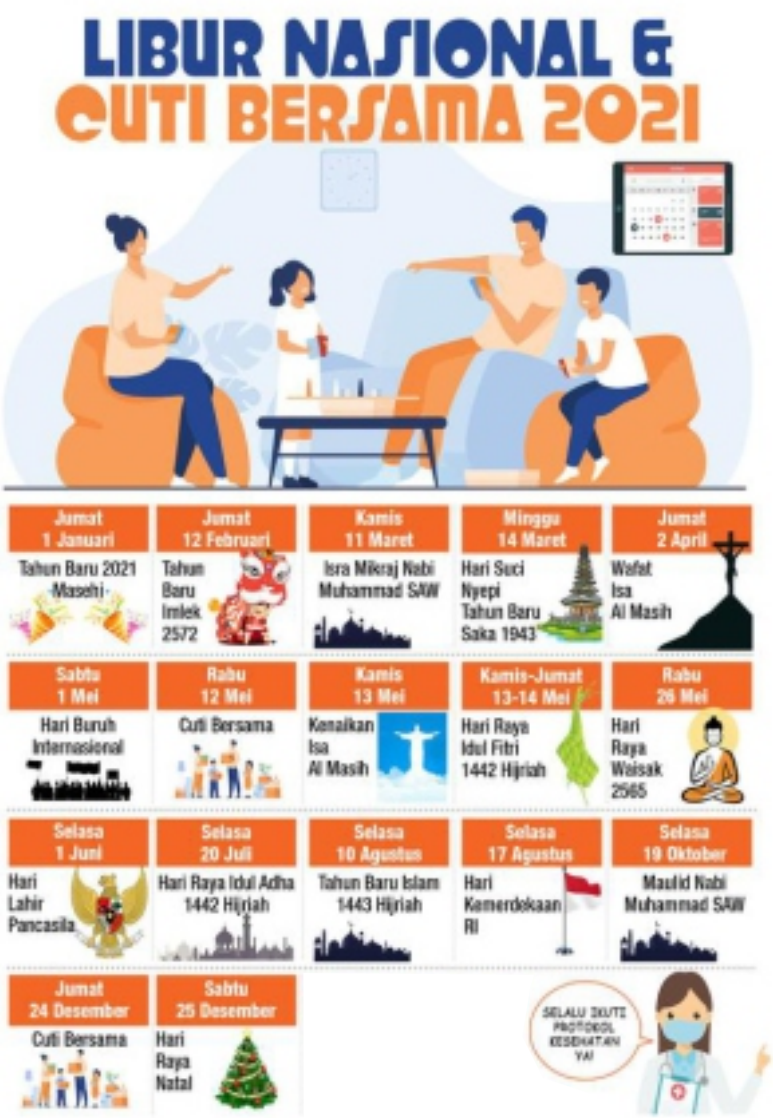

EXPOSEMEDIA
MERAWAT AKAL SEHAT

HADIR sebagai Koran Digital Pertama di Sulawesi Utara. EXPOSEMEDIA.ID menjawab keinginan pembaca yang melek teknologi gadget dan smart phone. Dengan EXPOSE MEDIA.ID anda bisa membaca berita koran aktual dimana saja dan kapan saja.

Keredaksian Dibawah Manajemen :
PT. PRATAMA DIGITAL MEDIA

PEMIMPIN REDAKSI:
Amrain Razak
(Wartawan Utama)

REDAKTUR:
Takbier, Wata, Amas Machmud, Saleh Nggiu, Madzhabullah Ali

PERWAJAHAN/ LAYOUT:
Syamsuddin Hasan, Ebiet

IT & WEB PROGRAMMER:
Ebiet

REPORTER/ KONTRIBUTOR :

Korda Minahasa Raya dan Bolmong Raya: **Benyamin Allo, Douglas Panit** (Minsel), **Hamdan Rahman Miu** (Bolsel), **Firmansyah Hiliputo** (Gorontalo), Reporter: **Mulyadi Pontororing**

MANAGER ADVERTISING:
Hadi Prestasi, Mirdad Husen

PENASEHAT HUKUM:
Pranoto & Partner Law Firm

Ribuan Macbook Baru Apple Terinfeksi Malware Misterius

EXPOSEMEDIA - Hampir 30 ribu Mac di seluruh dunia dilaporkan terinfeksi malware misterius. Malware ini mengincar Macbook yang menggunakan chip baru Apple, M1. Hal ini berdasarkan inspeksi para peneliti di perusahaan keamanan Red Canary. Malware ini mereka sebut sebagai Silver Sparrow.

Silver Sparrow adalah malware iklan atau disebut adware. Namun, adware ini tidak "menunjukkan perilaku yang kita duga dari adware biasa yang sering menargetkan sistem macOS," tulis Tony Lambert, seorang analis intelijen di Red Canary.

Silver Sparrow juga bisa menghancurkan diri sendiri agar jejaknya tak terdeteksi. Namun, peneliti menyebut fungsi ini tampaknya belum digunakan.

Lambert pun belum mengetahui tujuan dari infeksi malware tersebut. Masih belum jelas juga apa yang akan memicu adware ini berfungsi.

Silver Sparrow memiliki kode yang bisa berjalan pada chip M1 internal Apple yang dirilis pada November. Sehingga, ini adalah malware kedua yang diketahui bisa menginfeksi chip anyar Apple itu, menurut Ars Technica.

"Kami belum menemukan kalau malware ini telah mengirimkan malware lain. Silver Sparrow kompatibel dengan chip M1, bisa menginfeksi ke seluruh dunia dengan tingkat infeksi yang relatif tinggi. (Malware ini) juga canggih sehingga Silver Sparrow adalah ancaman yang cukup serius," tulis para peneliti, seperti dikutip CNN.

Silver Sparrow menginfeksi Mac di 153 negara pada 17 Februari. Namun, sebagian besar infeksi terjadi di Amerika Serikat, Inggris, Kanada, Prancis, dan Jerman, menurut data dari Malwarebytes, situs web yang memblokir serangan ransomware. **(cnni/*)**

Bahaya di Balik Tren Superfood

EXPOSEMEDIA - Superfood atau kelompok makanan kaya akan berbagai macam nutrisi, seperti antioksidan, serat, asam lemak, merupakan makanan yang diyakini memiliki berbagai manfaat bagi kesehatan tubuh. Sejumlah makanan yang termasuk ke dalam golongan ini adalah salmon, brokoli, dan blueberry.

Muncul pertama kali pada awal abad ke-20, istilah superfood awalnya digunakan sebagai bentuk promosi penjualan buah pisang yang dianggap murah, mudah dicerna, serta kaya akan zat bergizi. Namun sebenarnya, tidak ada definisi standar untuk menjelaskan istilah superfood di dalam dunia medis.

Sejak 2011 sampai 2015, terdapat peningkatan produk makanan dan minuman baru yang dirilis dengan istilah superfood, superfruit, atau supergrain. Peningkatan penggunaan istilah tersebut ternyata mencapai 200 persen. Contoh produk yang kerap disebut dengan istilah tersebut meliputi moringa, rumput laut, blueberry, jahe, kunyit, matcha, oat, barley, serta chickpeas.

Berdasarkan penelitian, produk-produk tersebut benar memiliki berbagai manfaat kesehatan. Meski begitu, istilah superfood dianggap lebih menekankan nilai pemasaran (marketing) saja daripada kandungan nutrisi dalam makanan tersebut.

Tren superfood kerap meyakini pada konsumennya bahwa berbagai manfaat, mulai dari memperlambat proses penuaan, menurunkan risiko depresi, hingga meningkatkan kemampuan fisik dan kecerdasan, dapat mereka dapatkan dengan menerapkan pola diet tertentu.

Kemudian, masyarakat didorong agar memiliki gaya hidup sehat guna terhindar dari berbagai penyakit kronis, seperti penyakit jantung, stroke, dan kanker. Namun, tren ini justru membuat masyarakat memiliki ekspektasi berlebih dan cenderung tidak realistis. Pasalnya, mereka menjadi beranggapan bahwa mereka dapat merasakan sejumlah manfaat tersebut hanya dengan mengonsumsi satu atau dua jenis makanan.

Sehingga, beberapa orang justru hanya fokus mengonsumsi kelompok makanan tertentu saja. Padahal, mengonsumsi superfood berarti membatasi makanan ke dalam beberapa pilihan saja dan malah menurunkan nutrisi yang seharusnya dikonsumsi secara optimal. **(dtik/*)**

Aurel Hermansyah

JANGAN TANYA PERNIKAHAN!

EXPOSEMEDIA - Aurel Hermansyah dan Atta Halilintar sudah mengumumkan akan menikah pada 21 Maret 2021. Baru saja mengumumkan rencana pernikahan beberapa hari kemudiannya, Aurel Hermansyah dinyatakan positif Corona. Hal itu tentu menjadi cobaan tersendiri untuk Aurel Hermansyah dan Atta Halilintar.

Aurel Hermansyah yang masih menjalani isolasi mandiri di rumah menuliskan keluh kesahnya yang terus dipertanyakan soal rencana pernikahannya.

"Banyak bgt yg dm, tanya2 "ka gimana nikahnya?" "kak di undur dong pernikahannya" dan lainnya.. guys skrg yg terpenting buat aku adalah kesembuhan aku dan keluarga aku.. ini ujian yg harus kt jalanin.. kalo ditanya siapa sih yg mau sakit.. pasti ga ada," tulis Aurel Hermansyah dalam Instagram Stories dilihat, Senin (22/2).

"Jd masalah undur/tidak di undur nnti kt bicarakan internal karna skrg yg terpenting buat saya adalah kesembuhan saya dan keluarga saya. karena semakin saya pikirin yg ada saya jd drop.. lebih baik saya minta doa nya aja dr temen2 semua. Dan saya lebih seneng klian mendoakan buat saya dan keluarga dibanding pertanyaan2 yg menurut saya membuat saya tambah kepikirian," minta Aurel.

Aurel Hermansyah pun bersyukur Atta Halilintar sebagai calon suami tidak membuat kondisinya semakin menurun. Aurel Hermansyah menilai Atta Halilintar sangat mengerti dengan kondisinya.

"Alhamdulillah pasangan saya juga ga pernah mempermasalahkan dan menanyakan dia malah mau saya dan keluarga sembuh baru kt bahas PERNIKAHAN KITA." tutup Aurel Hermansyah.

Menyoal postingan Aurel Hermansyah, Anang Hermansyah pun memilih untuk tak banyak bicara. Soal pernikahan, Anang Hermansyah menyerahkan semuanya ke Aurel Hermansyah.

Anang Hermansyah pun ingin Aurel Hermansyah lebih fokus untuk penyembuhan diri dari Corona. "Sehat aja dulu deh, sehat aja dulu deh biar enak (bicaranya)," tegas Anang Hermansyah. **(dtik/*)**

DUET ROMELU LUKAKU-LAUTARO MARTINEZ

MAKIN MENAKUTKAN

EXPOSEMEDIA - Inter Milan sukses melalui laga derby della Madonnina pada Minggu (21/2) malam dengan kemenangan. Di balik hasil positif ini, nama Lautaro Martinez dan Romelu Lukaku kembali menjadi pusat perhatian.

Martinez dan Lukaku jadi pencetak gol untuk Inter di pertandingan tersebut. Martinez mencetak dua gol, sedangkan Lukaku menyumbangkan satu gol. Tidak cuma itu, keduanya juga banyak berkombinasi dan menjadi ancaman buat Milan sepanjang laga.

Sejak musim 2019/20, Martinez dan Lukaku memang sudah menunjukkan kemesraan di lini depan. Mereka kerap melakukan beberapa kombinasi dan tidak selalu berada di dalam kotak penalti secara bersama-sama. Kadang Lukaku membuka ruang untuk Martinez, begitu juga sebaliknya.

Ciamiknya, hal itu masih berlanjut hingga kini, termasuk dalam laga Inter lawan Milan tadi malam. Opta mencatat, sudah tercipta enam gol hasil dari kombinasi Martinez dan Lukaku selama musim 2020/21 ini.

Sekadar informasi, sejauh ini keduanya total sudah menorehkan 30 gol untuk Inter di Serie A, dengan rincian Lukaku 17 gol, dan Martinez 13 gol. Mereka menyumbangkan setengah dari jumlah gol Inter di Serie A 2020/21.

Khusus untuk Martinez, dua golnya di laga lawan Milan membuat dirinya sukses melesakkan 13 gol di Serie A 2020/21 untuk Inter Milan. Total, Martinez sudah mengoleksi 15 gol dari 33 laga bersama Inter di semua ajang musim ini.

Squawka mencatat, Martinez punya peluang untuk melebihi catatan yang ditorehkan pada musim 2019/20, apalagi Serie A masih menyisakan banyak laga. Di musim tersebut. Martinez hanya mencetak 14 gol di Serie A.

Berkat kemenangan ini, Inter total sudah mencetak 57 gol di ajang Serie A. Mereka menjelma jadi tim yang paling produktif di Serie A sejauh ini, mengungguli Atalanta (57 gol), AS Roma (47 gol), dan Napoli (47 gol).

Opta mencatat, torehan 57 gol Inter di Serie A 2020/21 ini juga jadi salah satu catatan gol terbaik mereka, selain di musim 1949/50 dan 1950/51. Perlu diakui, naiknya torehan gol Inter Milan ini salah satunya merupakan buah dari apiknya kombinasi Lautaro Martinez-Romelu Lukaku. **(idnt/*)**